

Beleidsplan Kinderopvang 2020 – 2024

Beoordelingsprocedure in kader van meerjarenprogrammatie voor nieuwe plaatsen in uitbreidingsronden voor kinderopvang baby's en peuters

Situering

In het decreet van 20 april 2012 staat beschreven dat de Vlaamse Overheid tegen 2020 kwaliteitsvolle en betaalbare opvangplaatsen wil voorzien voor elk gezin met behoefte aan kinderopvang binnen een redelijke termijn en een redelijke afstand.

1. Uitbreidingronde en de adviesrol van het lokaal bestuur

De adviesopdracht van lokaal bestuur is vastgelegd in Besluit van de Vlaamse Regering van 24 mei 2013 (BS 18 juni 2013) houdende het lokaal beleid kinderopvang. Artikel 7 bepaalt dat het lokaal bestuur advies kan geven aan Kind&Gezin, nu Opgroeien regie, over de uitbreiding van kinderopvang op het eigen grondgebied.

In januari 2021 zal een oproep gelanceerd worden vanuit het Agentschap Opgroeien voor toekenning van nieuwe plaatsen inkomenstarief (T2A) voor kinderopvang baby's en peuters. In onze Stad kunnen deze legislatuur 10 bijkomende plaatsen inkomenstarief (T2A) gerealiseerd worden.

Adviesrol van het lokaal bestuur

Het lokaal bestuur zal advies geven over de aanvraagdossiers die ingediend worden én zal een score toekennen aan de aanvraagdossiers op basis van de vastgelegde criteria in bijlage.

Het lokaal bestuur kan over elke aanvraag in zijn Stad een positief of negatief advies uitbrengen aan het Agentschap Opgroeien. De dienst Kinderopvang maakt dit advies op volgens de richtlijnen van het Agentschap Opgroeien. De deadline wordt bepaald door het Agentschap Opgroeien bij het lanceren van de oproep.

Een positief advies

Het lokaal bestuur kent een score toe op basis van de vooraf vastgestelde criteria in bijlage. Voor het bepalen van deze criteria baseerden we ons op de meerjarenplanning van het lokaal bestuur en op een analyse van de noden rond kinderopvang in onze Stad.

Een negatief advies

Een negatief advies kan ertoe leiden dat een aanvraag uitgesloten wordt en dus niet in aanmerking komt voor de subsidie. Het lokaal bestuur kan enkel negatief advies geven over een aanvraagdossier:

- omdat het oordeelt dat deze aanvraag niet tegemoetkomt aan de lokale behoeften aan kinderopvang van baby's en peuters m.a.w. er is geen nood aan bijkomende opvang met inkomenstarief

- indien de organisator, ondanks herhaaldelijk verzoek van het lokaal loket, weigert samen te werken met het lokaal loket;
In [deze nota](#) wordt concreet omschreven wat minimaal verwacht wordt vanuit het Agentschap Opgroeien.

Het lokaal bestuur heeft dus de opdracht om een kwalitatief en zorgvuldig advies te formuleren over elke aanvraag tot subsidies van een opvanginitiatief gelegen in het grondgebied.

Om tot een dergelijk advies te komen wordt er verwacht Kind en Gezin dat beoordelingscriteria en een beoordelingsprocedure vooraf worden vastgelegd zodat elke aanvraag zodoende objectief gescoord kan worden. Deze beoordelingscriteria dienen te vertrekken van de strategische meerjarenplanning van het Lokaal Bestuur. Dit vertrekt vanuit een gedragen visie over de nood naar aanleiding van een omgevingsanalyse.

Het Agentschap Opgroeien vindt het raadzaam dat het Lokaal Overleg Kinderopvang betrokken wordt bij het formuleren van deze criteria en het beoordelen van de aanvragen volgens de vooropgestelde criteria.

Het lokaal bestuur verbindt zich ertoe om de beoordelingscriteria en de beoordelingsprocedure kenbaar te maken aan alle initiatieven van het grondgebied vooraleer initiatieven hun aanvraag indienen.

1. STRATEGISCHE MEERJARENPLAN 2019 -2024

In het strategisch meerjarenplan vinden we onderstaande beleidsdoelstellingen terug:

Beleidsdoelstelling: Het Lokaal bestuur wenst de tewerkstelling in de Stad te verhogen.

We blijven ons inzetten voor een gunstig ondernemersklimaat. We zetten het huidig beleid verder met aandacht voor het stimuleren van ondernemerschap, administratieve vereenvoudiging en digitalisering, bedrijventerreinmanagement, netwerking en samenwerking.

We steunen de verdere uitbouw van Pont West (fase 2) en de site Cyr Cambier (Van Nassaustraat). Daarmee creëren we extra tewerkstelling in onze stad.

Maatschappelijke ondersteuning door opleiding en begeleiding staat steeds in het teken van activering. Een job leidt tot economische zelfstandigheid en versterkt de positie in de maatschappij. Het blijft de beste garantie in de strijd tegen armoede en sociale uitsluiting. Het stimuleert de eigen ontplooiing. Vandaar zetten we verder in om een groter jobaanbod in Ronse te creëren en meer mensen aan het werk te krijgen.

Beleidsdoelstelling: Het Lokaal Bestuur Ronse maakt een armoedebeleidsplan op, coördineert het en volgt het op. Dit met al doel het patroon van armoede te doorbreken en mensen weerbaar te maken.

Het lokaal sociaal beleid streeft naar een toegankelijke dienstverlening, een leefbaar inkomen voor iedereen, maar ook naar betaalbare huisvesting, een goede gezondheid, degelijk onderwijs en kinderopvang, een ouderenbeleid, het wegwerken van schulden en energiearmoede en een uitgebreid zorgaanbod.

De armoedeproblematiek vormt een grote uitdaging in onze stad. Het Lokaal Bestuur coördineert de opmaak en het uitvoeren van een concreet en integraal armoedeplan om het patroon van de kansarmoede te doorbreken en mensen meer weerbaar te maken. Er wordt prioritair ingezet op 3 sporen, namelijk onderwijs, werkgelegenheid en huisvesting. Dit zijn de belangrijkste hefboomen in de strijd tegen armoede.

Niemand wordt aan zijn of haar lot over gelaten. Mensen verdienen kansen en iedereen wordt aangespoord om deze met beide handen te grijpen. Rechten impliceren ook plichten. Zo kan ieder individu zich ten volle ontplooiën en deelnemen aan de samenleving.

Het bestrijden van kinderarmoede vormt een prioriteit in het armoedeplan.

Hiertoe wordt de samenwerking aangegaan met alle betrokken actoren, zoals de stad en het OCMW, de scholen, de VDAB, het middenveld, het Huis van het Kind, de armoedeorganisaties, de huisartsen, de experts en academici.

Beleidsdoelstelling: Het Lokaal Bestuur zet in op een kindervriendelijke stad.

Wij willen Ronse verder uitbouwen als een kindvriendelijke stad. In de stad moeten er voldoende, toegankelijke, betaalbare en flexibele kinderopvangplaatsen zijn. De stad neemt initiatieven om op een eenvoudige manier beschikbare plaatsen te zoeken in de regio. Daarbij ondersteunen we ook de onthaalouders. Deze vormen een spil in ons beleid.

De stad blijft voorzien in een degelijke, flexibele ochtend- en avondopvang door het OCMW (Buitenschoolse Kinderopvang – BKO) en in een goede speelpleinwerking tijdens de schoolvakanties. We doen dit met aandacht voor de noden van jonge, werkende gezinnen. De huidige werking van het BKO wordt geëvalueerd en waar mogelijk geoptimaliseerd.

Het Huis van het Kind bouwen we verder uit ter ondersteuning van ouders met opvoedingsvragen. We doen dat met het oog op het bekomen van het label: 'kindvriendelijke stad'.

Beleidsdoelstelling: Inzetten op een divers en kwalitatief aanbod voor kinderen en jongeren tijdens de vakanties.

We ondersteunen verschillende vakantie-initiatieven, ook voor mensen met een beperking of maatschappelijk kwetsbare mensen.

We waarderen de huidige speelpleinen op en, waar mogelijk, worden parkjes- en speelzones aangelegd. We voeren een speelweefseltoets in. Het Regionaal Landschap Vlaamse Ardennen kan hierbij een belangrijke partner zijn.

Bij de programmering van het cultuur-, sport- en vrijetijdsaanbod besteden we blijvend aandacht aan de allerkleinsten.

2. OMGEVINGSANALYSE

2.1 Samenstelling van de bevolking

	Ronse	Provincie Oost-Vlaanderen	Vlaanderen
Totaal aantal inwoners	26.456	1.529.954	6.651.179
0-2 jaar (t.o.v. alle inwoners)	3,3%	2,9%	3,0%
3-11 jaar (t.o.v. alle inwoners)	12,3%	10,0%	10,0%
12-17 jaar (t.o.v. alle inwoners)	7,9%	6,5%	6,5%
18-24 jaar (t.o.v. alle inwoners)	8,1%	7,8%	7,7%
18-64 jaar (t.o.v. alle inwoners)	57,4%	60,7%	60,1%
65-... jaar (t.o.v. alle inwoners)	19%	19,9%	20,5%
0-17 jaar	6229	296.442	1.289.510
0-17 jaar (t.o.v. alle inwoners)	23,5%	19,4%	19,4%

Tabel 1: leeftijdsverdeling inwoners | rijksregister – provincies.incijfers.be, 2020

TOTALE BEVOLKINGSCIJFERS	
Officiële statistiek totale bevolking (2020)	26.374
Inwoners volgens rijksregister (2020)	26.456
Evolutie bevolking (index 2011 = 100)	110,5
Aantal inwoners per km ² (2020)	767
GESLACHT EN LEEFTIJD (2020)	
Mannen	12.956
Vrouwen	13.500
0-2 jaar	886
3-5 jaar	1.016
6-11 jaar	2.234
12-17 jaar	2.093
18-24 jaar	2.142
25-49 jaar	8.057
50-64 jaar	4.993
65-79 jaar	3.442
80-... jaar	1.593

Herkomst naar leeftijdsklassen in Ronse

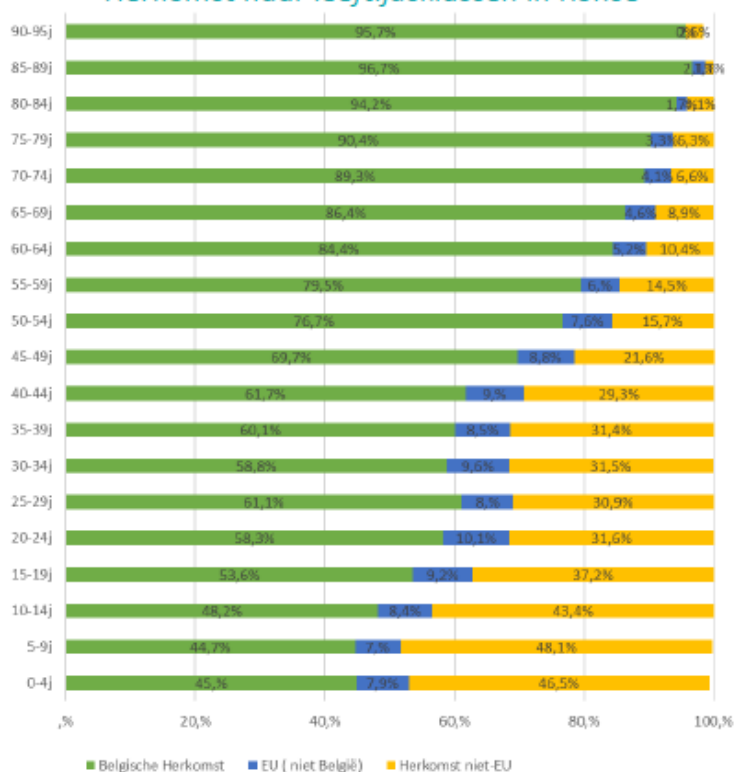

Figuur 5: herkomst naar leeftijdsklassen, Ronse rijksregister, 2019

9

Cijfers van kinderen met de beperking van het VAPH

NOOT : enkel kinderen en jongeren van de door het VAPH gesubsidieerde ondersteuning (MFC, RTH, PAB..).

leeftijdscategorie	BOB	RTH	MFC	PAB	PVB	IMB	PG
0 - 5	6	7				<5	0
6 – 11	23	26	5	<5		21	0
12-17	13	7	10	5		15	0
18 - 21	14	11	6	<5		9	6
22 - 25	6	10	<5		<5	6	7
26 - 35	6	12			28	19	19
36 - 45	<5	17			13	19	10
46 - 55	<5	13			26	26	12
56 - 65	<5	8			18	43	7
ouder dan 65	0	5			6	53	<5
onbekend	0	<5				<5	0

Legende

- BOB = basisondersteuningsbudget
- RTH = rechtsreeks toegankelijke hulp
- PAB = persoonlijk assistentiebudget

PVB =	persoonsvolgend budget
IMB	individuele materiële bijstand
PG =	aantal wachtenden op volwassenondersteuning

Conclusie:

- Ronse heeft een relatief jonge bevolking.
- Ten opzicht van Oost Vlaanderen en Vlaanderen hebben wij een hoger aandeel kinderen tussen 0-18 jaar.
- In onze Stad wonen 886 kinderen met de leeftijd van 0-2 jaar, die potentieel op zoek zijn naar een plaats in de voorschoolse kinderopvang.
- In onze Stad wonen 3.250 kinderen met de leeftijd van 3 tot 11 jaar, die potentieel op zoek zijn naar een kwalitatief vakantie aanbod of voor en naschoolse opvang / vrije tijd.
- Meer dan 50% van de 0 – 2 jarigen hebben een niet Belgische afkomst. Dit geldt ook voor de kinderen met de leeftijd van 3 tot 11 jaar.
- Het totaal aantal kinderen met een beperking in Ronse is moeilijk in kaart te brengen en vraagt nog verder onderzoek.

2.2 Socio-economisch profiel

Selecteer een provincie of gemeente

provincie: Oost-Vlaanderen

gemeente: Ronse

K&G

Aantal criteria waar kinderen in kansarmoede onvoldoende op scoren

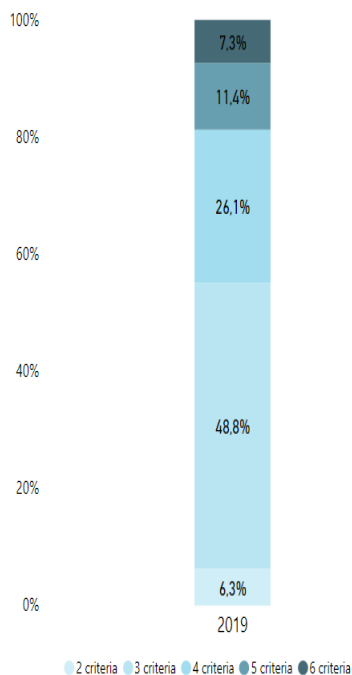

Aandeel kinderen in kansarmoede met onvoldoende op de verschillende criteria

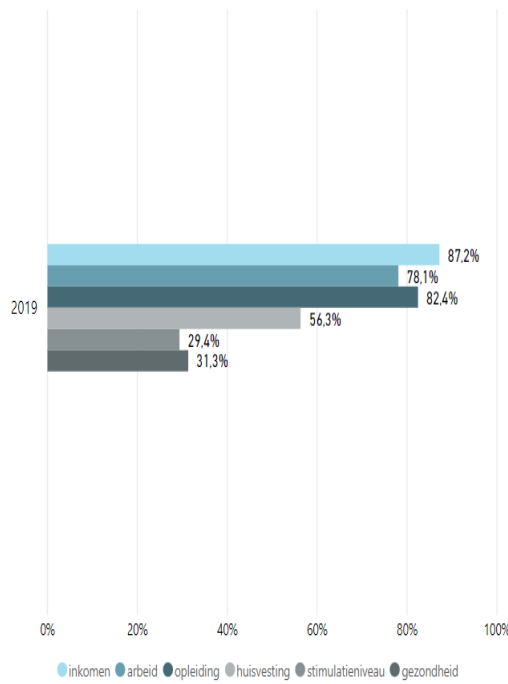

Aandeel kinderen in kansarmoede met onvoldoende op criteria arbeid + inkomen + opleiding

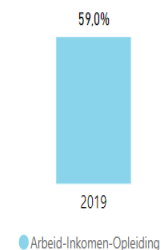

Indien een bepaald criterium niet voorkomt in bovenstaande grafiek, betekent dit dat het aandeel hiervan 0% is.

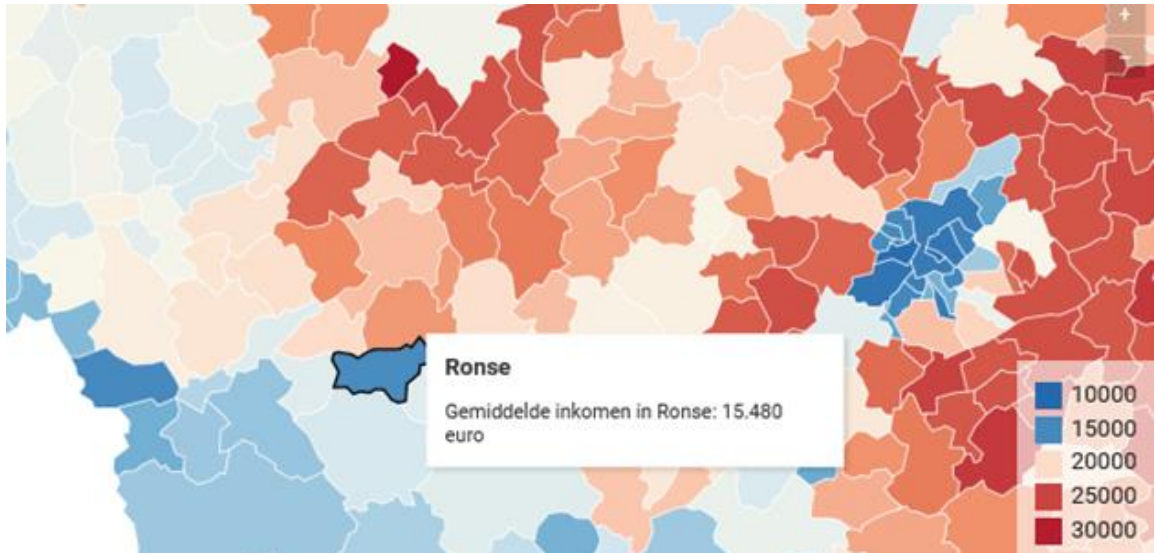

Tabel 12 | Niet werkende werkzoekenden (2019)

	Ronse	Oost-Vlaanderen	Vlaams Gewest
NWWZ (jaargemiddelde) [aantal]	1.096	41.818	184.865
werkzoekendengraad (jaargemiddelde) [%]	9,63	5,71	5,95
NWWZ laaggeschoold (jaargemiddelde) [aantal]	579	20.092	86.047
NWWZ laaggeschoold (t.o.v. NWWZ) (jaargemiddelde) [%]	52,8	48,0	46,5
NWWZ meer dan 2 jaar werkloos (t.o.v. NWWZ) (jaargemiddelde) [%]	30,8	32,2	32,0

Bron: VDAB Studiedienst - Arvastat | provincies.incijfers.be

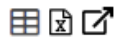

Grafiek 13 | Werkloosheidsgraad (2019)

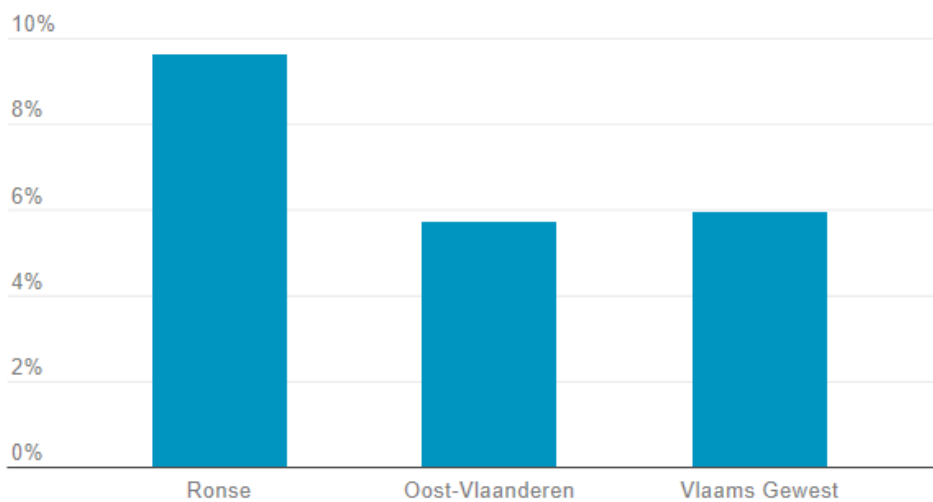

Bron: VDAB Studiedienst - Arvastat | provincies.incijfers.be

OKI-cijfer op het niveau van de statistische sectoren - basisonderwijs (2017-2018)

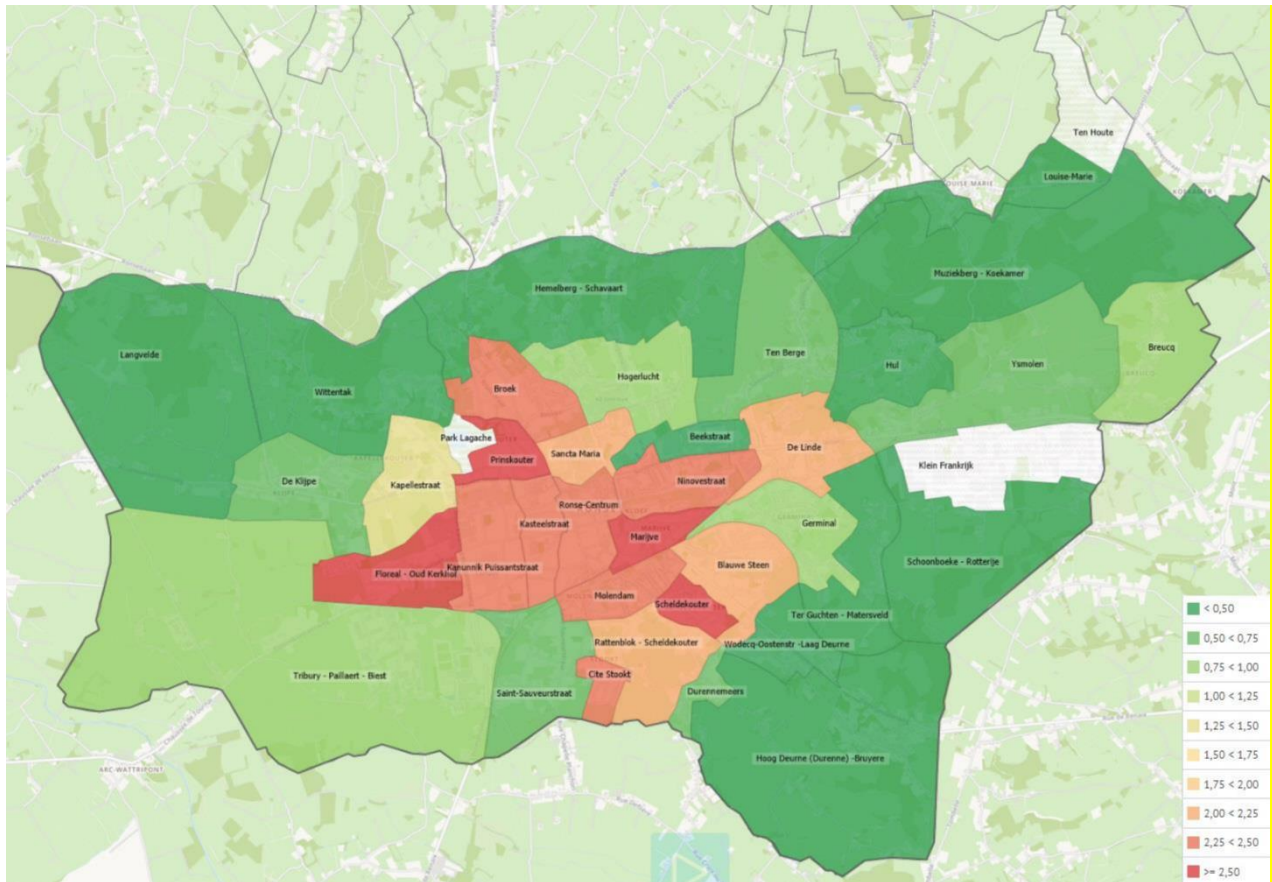

De Vlaamse overheid meet het aantal kansarmen in het onderwijs via de zogenaamde onderwijs kansarmoede indicator (OKI). Dit OKI-cijfer geeft weer op hoeveel van de vier leerlingenkenmerken (thuis taal niet-Nederlands⁴, laag opleidingsniveau van de moeders⁵, ontvangen van een schooltoelage, wonend in een buurt met hoge mate van schoolse vertraging⁶) een leerling gemiddeld aantikt.

Conclusie:

- De armoedeproblematiek vormt een grote uitdaging in onze stad en specifiek de kinderarmoede. Deze wordt momenteel ingeschat op 20,7%.
- 1 op 5 kinderen wordt geboren in een kansarm gezin.
- Het gemiddeld netto belastbaar inkomen ligt 21% lager dan Vlaams Gewest
- De werkloosheidsgraad bedraagt 9,63 % en ligt veel hoger dan Oost Vlaanderen of het Vlaams Gewest.
- De wijken met de meest kwetsbare kinderen zijn: Prinskoeter, Marijve, Floréal en Scheldekouter.

2.2 Aanbod Kinderopvang

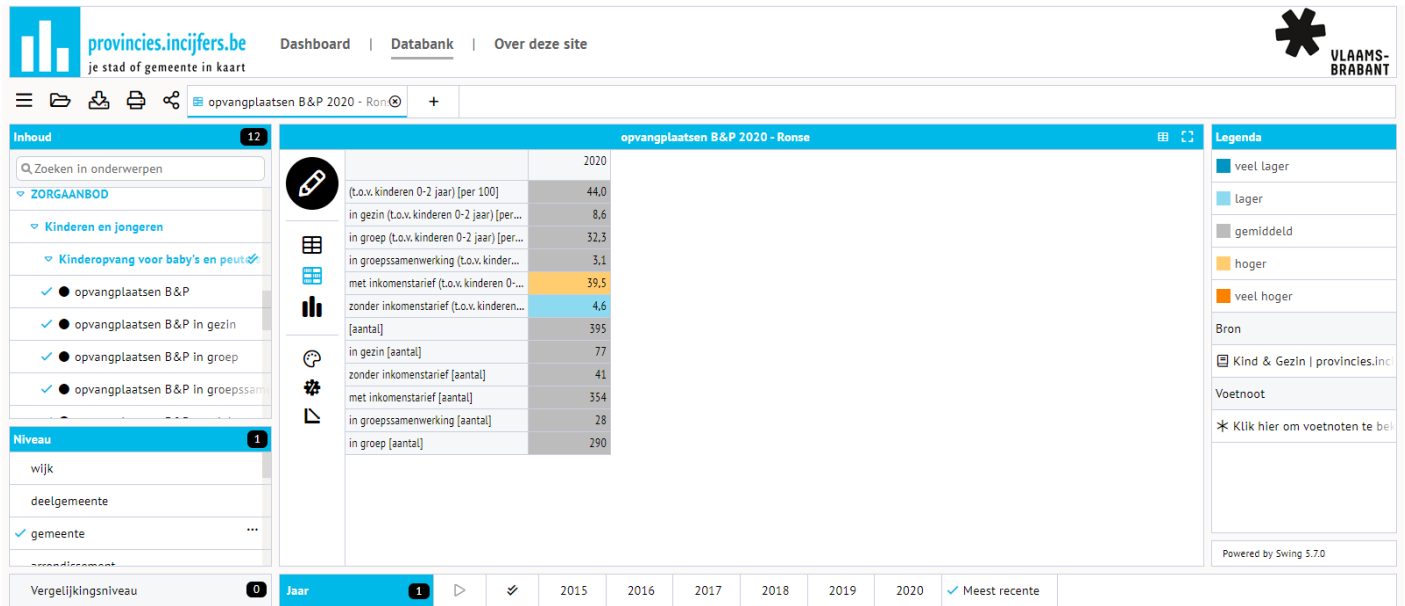
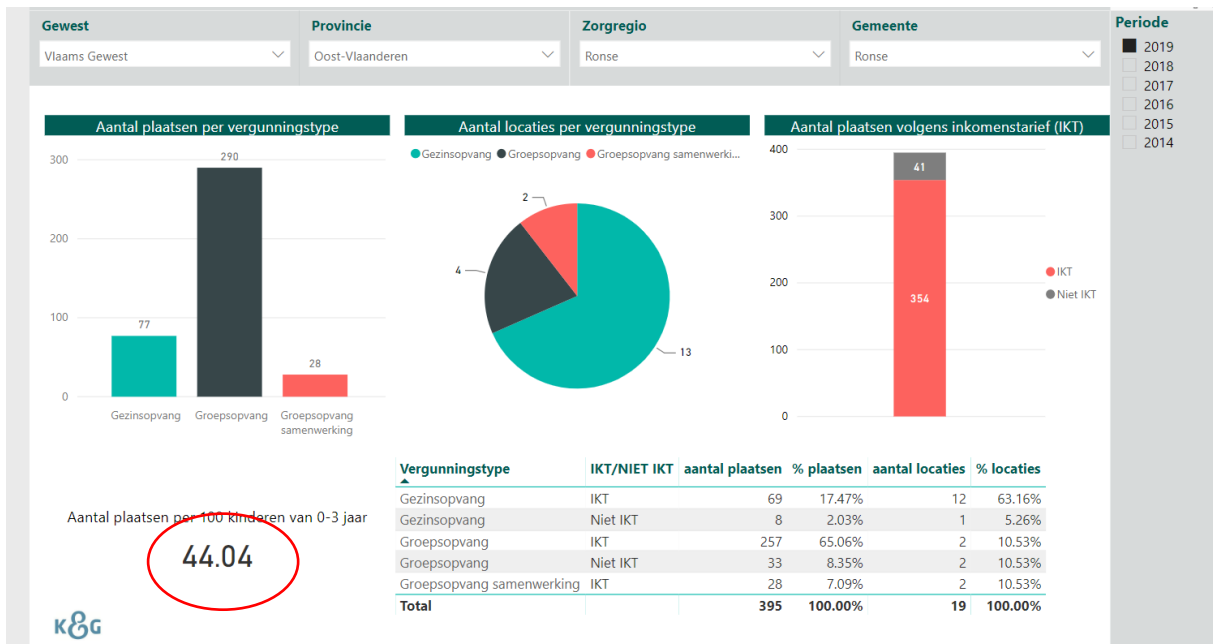

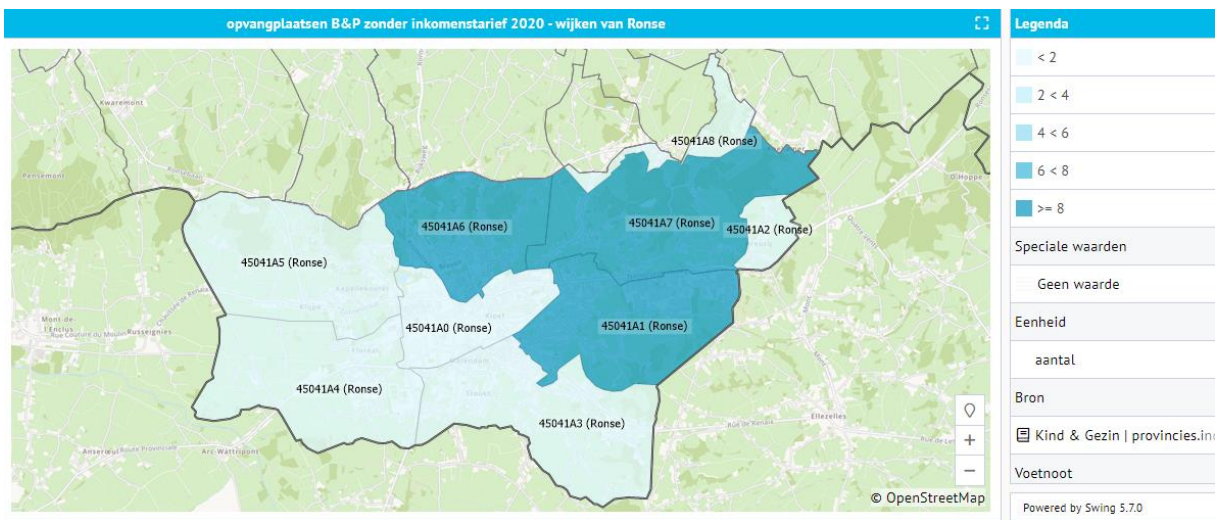
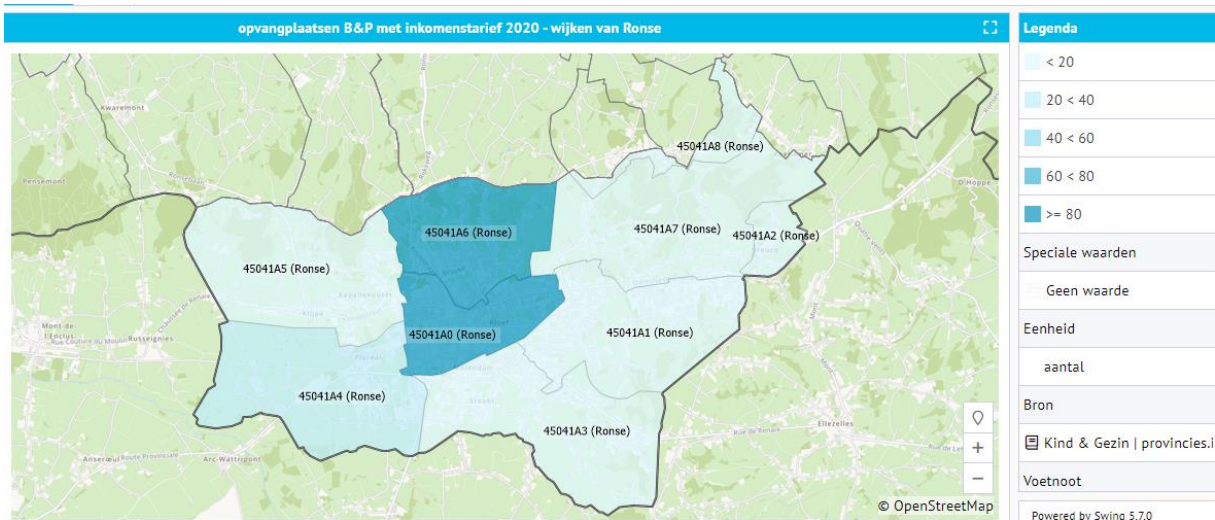

Gewest locatie	Provincie locatie	Zorgregio locatie	Gemeente locatie	jaar
VLAAMS GEWEST	OOST-VLAANDEREN	RONSE	RONSE	2019

Groepsopvang

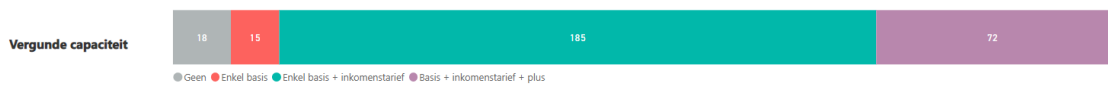

Opvangplaatsen (capaciteit) per 100 kinderen toestand 2020

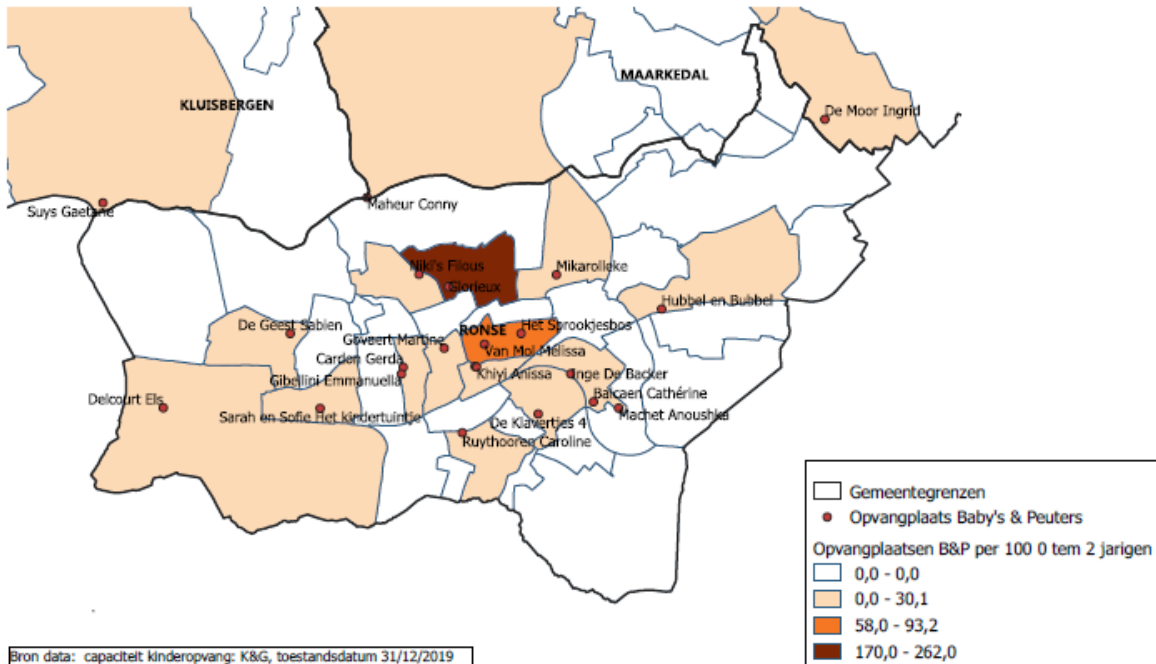

Bron data: capaciteit kinderopvang: K&G, toestandsdatum 31/12/2019
aantal kinderen: Rijksregister, toestandsdatum 1/1/2020
Bron kaartmateriaal: AV en Statbel
Verwerking: steunpunt D&A; data.analyse@oost-vlaanderen.be

Wie zit waar in de opvang?

[Wat betekenen deze cijfers?](#)

Gemeente: Deze gegevens hebben enkel betrekking op kinderen die opgevangen worden in locaties met inkomensstarief. (+/- 75%) Jaar:

Als gemeente van de opvanglocatie | Als gemeente van het kind

Uit welke gemeenten komen de kinderen?

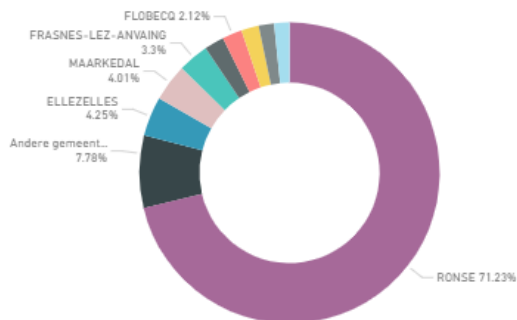

In welke gemeente gaan de kinderen naar de opvang?

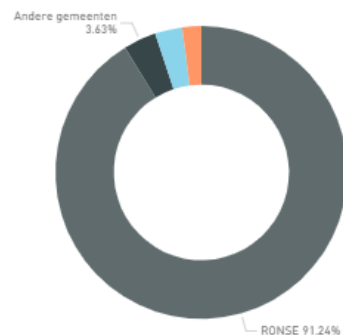

Gewest kind	Provincie kind	Zorgregio kind	Gemeente kind	Jaar
VLAAMS GEWEST	OOST-VLAANDEREN	RONSE	RONSE	2019

Gemiddeld inkomenstarief voor een volledige opvangdag

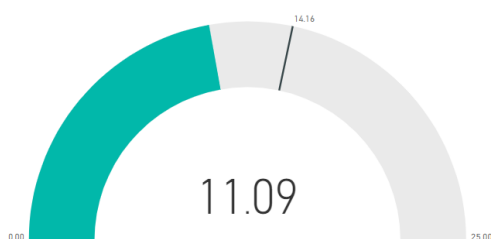

Aantal attesten inkomenstarief en individueel verminderde tarieven

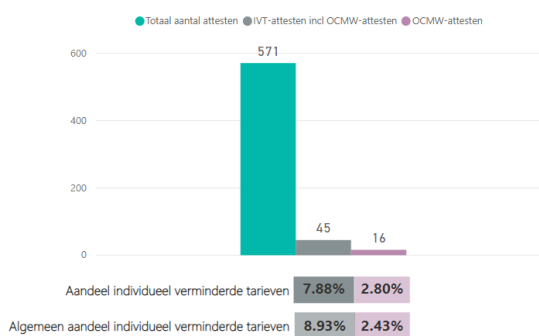

Aandeel attesten per klasse inkomenstarief

<= standaardminimum	> standaardminimum - 9,99	10,00 - 14,99	15,00 - 19,99	20,00 - 24,99	25,00 - maximum
30.30%	19.61%	21.37%	18.39%	8.41%	1.93%

Aantal plaatsen met ruime openingstijden in Ronse = flexibele opvang

- KO Glorieux heeft 99 modules ROM (ruimere openingsuren). Elke module staat voor 75 kindaanwezigheden van 30 en 59 minuten. Vanaf 60 minuten wordt een tweede aanwezigheid geteld. zij bieden die aan voor 7:00 (vanaf 4:00) en na 18:00 (tot 22:00) en op zaterdag;
- 3 initiatieven voorzien weekendopvang (1 structureel, 2 op vraag);
- 2 initiatieven zijn open vanaf 6u30;
- Alle andere initiatieven zijn open tussen 7:00 – 18:00.

Zicht op aantal plaatsen occasionele en dringend opvang

- Er zijn 22 plaatsen voor dringende opvang in Ronse waarvan 6 plaatsen door de Stad Ronse worden gesubsidieerd.

Aantal plaatsen voor baby's en peuters met een specifieke zorgbehoefte

- Momenteel worden er geen baby's of peuters met een specifieke zorgbehoefte opgevangen in de erkende opvanginitiatieven in Ronse;
- De meeste opvanginitiatieven bekijken dit dossier per dossier en staan daar over het algemeen wel voor open;
- Er zijn geen structurele plaatsen voor kinderen met een specifieke zorgbehoefte in Ronse.
- Fiola vzw biedt ambulante en mobiele ondersteuning aan gezinnen met een baby, kind of jongere in Oost-Vlaanderen. Ze begeleiden premature baby's en kinderen/jongeren van 0 tot 18 jaar met (een vermoeden van) ontwikkelingsproblemen, een verstandelijke of motorische beperking. Daarnaast kan er een bijkomende beperking zijn zoals autisme, specifieke medische zorgen, psychische problemen, Developmental Coordination Disorder (DCD), gedrags- en/of emotionele problemen, ...
- In Ronse bestaat Akabé, een afdeling van Scouts Ronse, die zich richt op kinderen en jongeren met een beperking binnen scouting.

- Voor vakantie-opvang wordt er in praktijk naar Oudenaarde doorverwezen: Levensblij

Conclusie:

- In totaal heeft Ronse 395 plaatsen in de voorschoolse kinderopvang.
- 44 % van de 0 – 3 jarigen kunnen een plaats vinden in de voorschoolse kinderopvang.
- Deze plaatsen worden voornamelijk aangeboden in een groepsopvang.
- 354 plaatsen zijn inkomensgerelateerde plaatsen, waarbij ouders volgens hun inkomen betalen. Hiermee scoren we gemiddeld hoger dan het Oost-Vlaams gemiddelde.
- Deze plaatsen zijn echter voornamelijk geconcentreerd in het centrum van de Stad: Broeke, Hogerlucht, Sancta Maria, Prinskouter, Kloef, Marijve, Ninoofsesteenweg, Ronse Centrum.
- Met de hoogste concentratie rond Kinderdagverblijf Glorieux en Kinderdagverblijf Sprookjesbos.
- De niet inkomensgerelateerde plaatsen zijn voornamelijk bijkomend georiënteerd ten noorden en zuiden van de Ninoofsesteenweg.
- Slechts 12 plaatsen worden gesubsidieerd aan de plus subsidie, die zich voornamelijk richt naar kwetsbare gezinnen.
- 91% van de gezinnen kiest ervoor om zijn kind in Ronse naar de opvang te sturen.
- 30% van de kinderen in de opvangvoorziening komen vanuit omliggende gemeenten, voornamelijk vanuit Wallonië.
- 70% van de opvangplaatsen wordt ingenomen door kinderen uit Ronse: 276 plaatsen.
- De gemiddelde dagprijs voor ouders met een attest inkomenstarief bedraagt 11,09 euro. Dit is 3 euro per dag minder dan het gemiddelde in Oost Vlaanderen.
- 30% van de ouders betalen minder of gelijk aan het standaardminimum.
- De flexibele opvang en de dringende en occasionele opvangplaatsen zijn beperkt tot enkele voorzieningen.
- De inclusie opvang is nog niet structureel ingebed hoewel voorzieningen hiervoor wel openstaan.

3. Behoefte aan Kinderopvang

3.1 Onderzoek

In 2018 werd het gebruik van én de behoefte aan kinderopvang bij ouders met jonge kinderen (3 maanden - 3 jaar) in het Vlaamse Gewest onderzocht door HIVA - KU Leuven, in samenwerking met Kind en Gezin. Dit onderzoek werd gevoerd in het kader van het Steunpunt Welzijn, Volksgezondheid en Gezin (SWVG).

Uit de bevraging bij 6.594 gezinnen kwam naar voren dat 87% van de niet-schoolgaande kinderen werd opgevangen in 2018, ofwel in een groepsopvang of gezinsopvang (formele opvang) ofwel bij grootouders, andere familieleden of vrienden (informele opvang). **Met andere woorden 13% werd niet opgevangen, noch in de formele, noch in de informele opvang.** Van die gezinnen gaf 37,7% aan dat dit een bewuste keuze is, met het oog op het welzijn van hun kind. **23,4% van de niet-schoolgaande kinderen werd niet opgevangen in de formele opvang.**

De meeste ouders (58,2%) combineerden formele opvang met informele opvang. **Gemiddeld gaan kinderen 3,6 dagen per week** naar de formele opvang (meestal op dinsdag en donderdag), terwijl de

grootouders (of andere familieleden of vrienden) gemiddeld 1,7 dagen per week voor de kinderen zorgen (meestal op woensdag en vrijdag).

De meest aangehaalde reden waarom ouders gebruik maken van opvang is omdat **ze willen blijven werken**. **Uit dit onderzoek kwam ook duidelijk naar voren dat het regelmatig gebruik van opvang hoger ligt als de moeder werkt dan als de moeder niet werkt. Kansarme gezinnen en gezinnen met een moeder van niet-Belgische origine maakten, net zoals in voorgaande studies in 2009 en 2013, minder gebruik van opvang.**

Kansarmoede status van het gezin blijkt een minder belangrijke determinant van het opvanggebruik te zijn dan werkstatus van de moeder. Gezinnen met een moeder van niet-Belgische origine maken minder regelmatig gebruik van formele en/of informele opvang (55.5% versus 91.8%), van formele opvang al dan niet in combinatie met informele opvang (48.2% versus 84.0%) en van informele opvang al dan niet in combinatie met formele opvang (15.6% versus 49.3%) dan gezinnen met een moeder van Belgische origine.

Ongeveer 36% van de regelmatige gebruikers maakt gebruik van formele en/of informele opvang op atypische momenten (tijdens één of meerdere dagen in de week). Specifiek voor de formele opvang bedraagt dit aandeel ongeveer 16%, wat driemaal kleiner is dan het aandeel van 49% voor de informele opvang; Zowel voor de formele als informele opvang is **opvang na 18 uur de meest voorkomende vorm van opvang** op een atypisch moment (resp. 9.3% en 34.5%).

Alleenstaanden zijn grotere gebruikers van formele en/of informele opvang op atypische momenten dan samenwonenden/gehuwden (43.1% versus 34.7%)

Tot slot, 8,31% (14.831 kinderen) had midden 2018 een onvervulde behoefte aan formele opvang. Gemiddeld genomen bedroeg deze **onvervulde behoefte 2,6 dagen per week**.

3.2 Bevindingen Lokaal Loket Kinderopvang

In 2020 waren er:

- 1475 bezoekers van de website;
- 442 zoekopdrachten naar vrije plaatsen.

Conclusie:

- De website is onvoldoende gekend;
- De gegevens zijn niet allemaal up to date qua vrije plaatsen;
- De site wordt wel gebruikt om een overzicht te krijgen over de spreiding van de verschillende initiatieven;
- Unieke vragen aan het lokaal loket via de software worden weinig gesteld;
- Aan de opvanginitiatieven worden er wel vragen gesteld via de software;
- Vragen rond vakantieopvang in de kerstvakantie en opvang op flexibele uren kunnen moeilijk beantwoord worden.

In 2021 willen we inzetten op een bekendmaking van deze site, het is dan extra belangrijk dat deze site up to date wordt gehouden door de initiatieven.

We plannen in het voorjaar een vorming voor de initiatieven om met deze tool te leren werken.

Conclusie:

- **Inzet op uitbreiding van de voorschoolse kinderopvang verspreid over het grondgebied;**
- **Inzet op inkomensgerelateerde plaatsen;**
- **Inzet op opvang voor kinderen met een specifieke zorgbehoefte;**
- **Inzet op opvang op atypische momenten (flexibele opvanguren);**
- **Inzet op Trap 3 = Plussubsidie en occasionele en dringende plaatsen gezien het kwetsbaar socio economisch profiel van de Stad.**

3. BEOORDELINGSCRITERIA

1. Het opvanginitiatief is gelegen in een wijk waar nood is aan bijkomende opvangplaatsen = totaal van 10 punten te behalen. (Criterium bij wanneer bijkomende plaatsen gerealiseerd worden)

Het lokaal beleidsplan heeft als doelstelling om een kinderopvangbeleid te voeren dat streeft naar kwalitatieve, toegankelijke en behoefte dekkende kinderopvang voor kinderen tussen 0 en 3 jaar verspreid over het grondgebied.

-De wijk waar het opvanginitiatief gelegen is telt max. 30% IKT opvangplaatsen ten opzichte van het aantal kinderen onder de 3 jaar = 10 punten

-De wijk waar het opvanginitiatief gelegen is telt min. 31% en max. 50% IKT opvangplaatsen ten opzichte van het aantal kinderen onder de 3 jaar = 5 punten

-De wijk waar het opvanginitiatief gelegen is telt min. 51% IKT opvangplaatsen ten opzichte van het aantal kinderen onder de 3 jaar = 1 punt

Het begrip wijk wordt afgebakend volgens de statistische sectoren . Zie kaartjes in bijlage van provincie in cijfers

Motivering voor criterium 1:

Ronse telt een aantal wijken waar het aantal opvangplaatsen in verhouding tot het aantal kinderen jonger dan 3 jaar zeer beperkt is. Het spreekt voor zich dat de nood aan kinderopvang in deze wijken groter is dan in wijken waar reeds een hoger percentage aan plaatsen beschikbaar is. Dit criterium voldoet ook aan de doelstelling om opvang binnen een redelijke termijn en afstand te voorzien voor elk gezin dat kinderopvang nodig heeft.

2. Het opvanginitiatief is gelegen in een kwetsbare wijk volgens de drempelwaarden (Criterium bij nieuwe als omschakeling van plaatsen Trap 2 subsidies, Trap 3 plussubsidies, occasionele en dringende opvangplaatsen) = Totaal van 5 punten te behalen

Het lokaal beleidsplan wil alle kinderen kansen geven. Kinderarmoede is een prioriteit binnen het armoedebeleidsplan.

- Donker rode zones: 5 punten

- Licht rode zones: 3 punten
- Oranje zones :2 punten
- Gele zones: 1 punt
- Groene en witte zones: 0 punten

De kwetsbare wijken worden afgebakend op basis van het OKI cijfer.

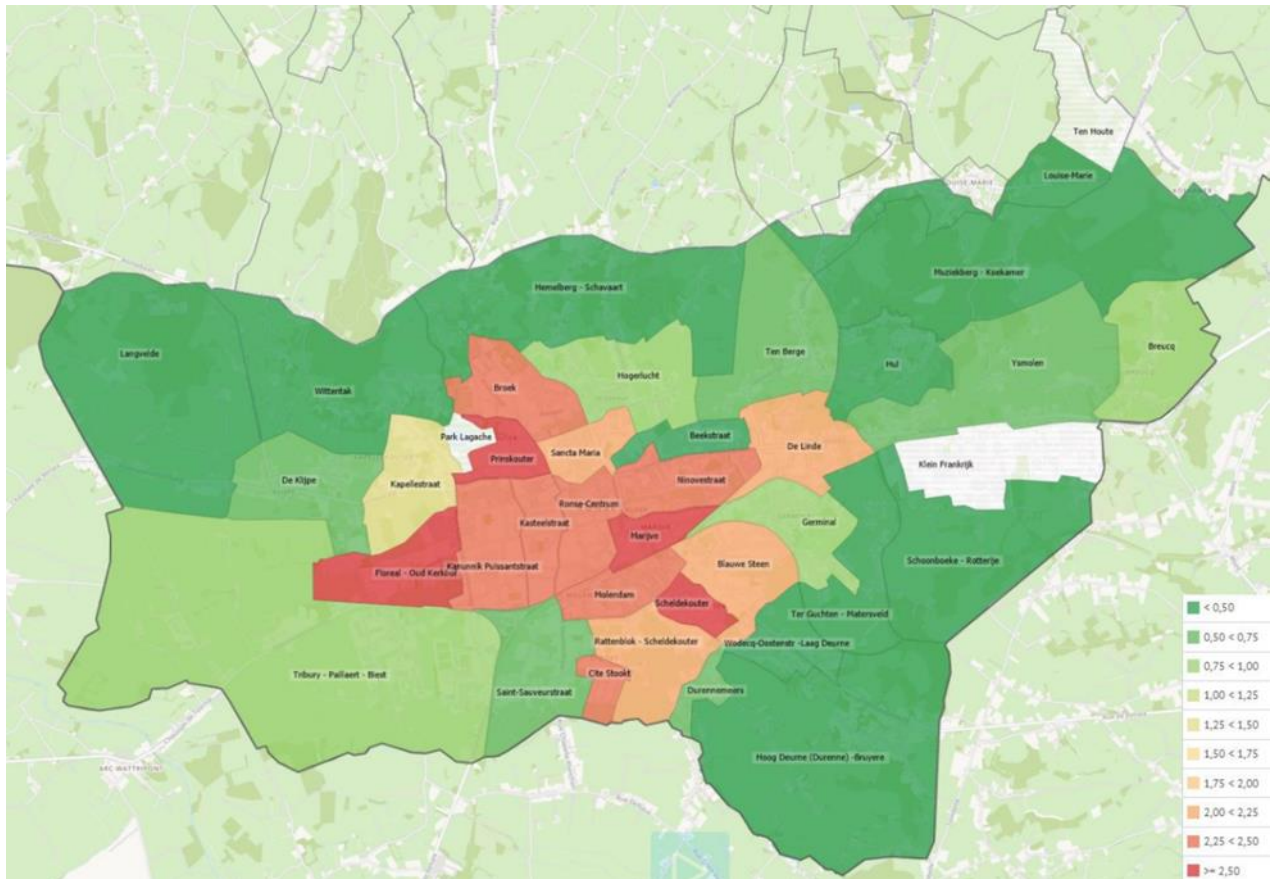

Motivering voor criterium 2 :

De voorschoolse vertraging in onze Stad is hoog. 19% van de leerlingen in het eerste leerjaar hebben een schoolse achterstand van 1 jaar. Door in te zetten op uitbreiding van de initiatieven in de buurten met veel voorschoolse vertraging hopen we de drempels naar kinderopvang te verkleinen.

3. De opvanglocatie werkt met flexibele opvanguren = totaal van 4 punten te behalen.

*Het lokaal beleidsplan heeft als beleidsdoelstelling :
 'streven naar een opvangplaats voor elk kind in het sterke lokale aanbod' en 'we willen daarbij maximaal streven naar kinderopvang op maat. Flexibele opvang is nuttig voor medewerkers uit horeca of ziekenhuizen'.*

Onder flexibele opvanguren wordt verstaan:

- vroege opvang (voor 7 uur) : 1 punt
- late opvang (na 18 uur – 22 uur): 1 punt
- nachtopvang (tussen 22 uur – 6 uur): 1 punt
- opvang tijdens het weekend (zaterdag en zondag) : 1 punt

Ruimere opvanguren = minimum een uitbreiding van 30 min voor- of na de standaarduren (van 7u00 tot 18u00)

-De locatie biedt de standaardopvanguren of minder aan binnen de Stad: 0 punten

De standaarduren worden vastgelegd op van 7u00 tot 18u00.

Motivering voor criterium 3:

De meerderheid van de opvanginitiatieven in Ronse werkt volgens de vooropgestelde normen van Kind & Gezin voor wat betreft openingsuren en –dagen. Het loket kinderopvang krijgt steeds vaker de vraag of er opvanginitiatieven zijn die vroeger open zijn dan 7 uur of later dan 18 uur of voorzien in weekendopvang

4. Betrokkenheid van de organisator bij de stad/gemeente = totaal van 3 punten te behalen.

*Het lokaal beleidsplan heeft als beleidsdoelstelling :
het opnemen van een regierol op vlak van welzijn en onderwijs, door in te zetten op het aantrekken van sociale actoren en de samenwerking tussen sociale actoren bevorderen*

-De organisator neemt deel aan de vergaderingen of initiatieven van het Lokaal Overleg Kinderopvang = 1 punt

Deelnemen = minstens de helft van de vergaderingen aanwezig of verontschuldigd hebben bij afwezigheid

- De organisator werkt mee aan het lokaal loket kinderopvang = 2 punten

Meewerken =

- *Heeft zijn vrije plaatsen kenbaar gemaakt via het digitaal platform dat de stad Ronse ter beschikking stelt (1 punt)*
- *De vragen die via het contactformulier van het lokaal loket kinderopvang werden gesteld, werden allemaal beantwoord binnen de maand. (1 punt)*

Voor nieuwe organisatoren zal een verklaring op eer gevraagd worden, waarbij de organisator verklaart daar in de toekomst aan te voldoen.

Motivering voor criterium 4:

Het is enkel door een grote betrokkenheid van alle opvanginitiatieven bij het lokaal bestuur dat Ronse een verschil kan maken voor ouders met een nood aan kinderopvang. Door samenwerking in het belang van de ouders, door samen nadenken over de juiste accenten en prioriteiten, door vrije plaatsen aan te duiden op het digitaal platform van het Lokaal Loket kinderopvang, draagt iedereen zijn steentje bij tot het bieden van antwoorden aan de noden van ouders.

4. BEOORDELINGSPROCEDURE

Stedelijke procedure voor uitbreidingsronden

De ambtenaar lokaal loket kinderopvang van het Lokaal Overleg Kinderopvang (LOK) neemt bij de bekendmaking van een oproep voor uitbreidingsronden van Kind & Gezin volgende taken op zich:

- De oproep voor uitbreidingsronden van Kind & Gezin zo snel mogelijk doorsturen naar alle opvanginitiatieven op het grondgebied en wordt gepubliceerd op de website van de Stad.
- De beoordelingscriteria en de procedure worden op de website van de Stad gepubliceerd.
- De opvanginitiatieven kunnen verduidelijkende vragen stellen aan de ambtenaar lokaal loket kinderopvang die evt. na verder onderzoek antwoord zal bieden.
- De opvanginitiatieven kunnen de ambtenaar lokaal loket kinderopvang van het LOK aanspreken voor ondersteuning bij het indienen van de aanvraag bij wijze van adviesverlening met betrekking tot de inhoud van de aanvraag.
- Wil de aanvrager bij het indienen van een subsidie-aanvraag opgenomen worden in de beoordelingsprocedure van het lokaal bestuur, dan wordt de aanvrager geacht:
 - o Een kopie van de definitieve subsidie aanvraag onmiddellijk na indiening bij Kind & Gezin, ook door te sturen via mail naar de ambtenaar lokaal loket kinderopvang van het LOK naar huisvanhetkind@ronse.be zijn.
 - o De ambtenaar lokaal loket kinderopvang van het LOK stuurt per mail een ontvangstbevestiging;
 - o Verduidelijkende vragen van de ambtenaar lokaal loket kinderopvang met betrekking tot de aanvraag te beantwoorden.
 - o Beloftes gemaakt in de aanvraag ook na te komen nadat eventuele subsidies zijn toegekend.

De ambtenaar lokaal loket kinderopvang bereidt de beoordeling van de aanvragen voor door:

1. Elke aanvraag te toetsen aan de door de gemeenteraad vastgelegde beoordelingscriteria en hier een objectieve score aan toe te kennen.
2. De ambtenaar lokaal loket kinderopvang van het LOK formuleert per aanvraag een zorgvuldig en kwalitatief advies en legt dit voor aan het College van Burgemeester en Schepenen.
3. Het betreffende opvanginitiatief ontvangt een brief met de melding van wanneer het dossier zal voorgelegd worden aan het College van Burgemeester en Schepenen waarbij de aanvrager zijn hoorrecht kan uitoefenen.
4. De ambtenaar bezorgt na de beslissing van het College de gemotiveerde beslissing aan de aanvrager.
5. De ambtenaar lokaal loket kinderopvang stuurt het advies tijdig door naar Kind & Gezin en stuurt hiervan een kopie naar de leden van het LOK.

Bijlages

Bijlage 1 :

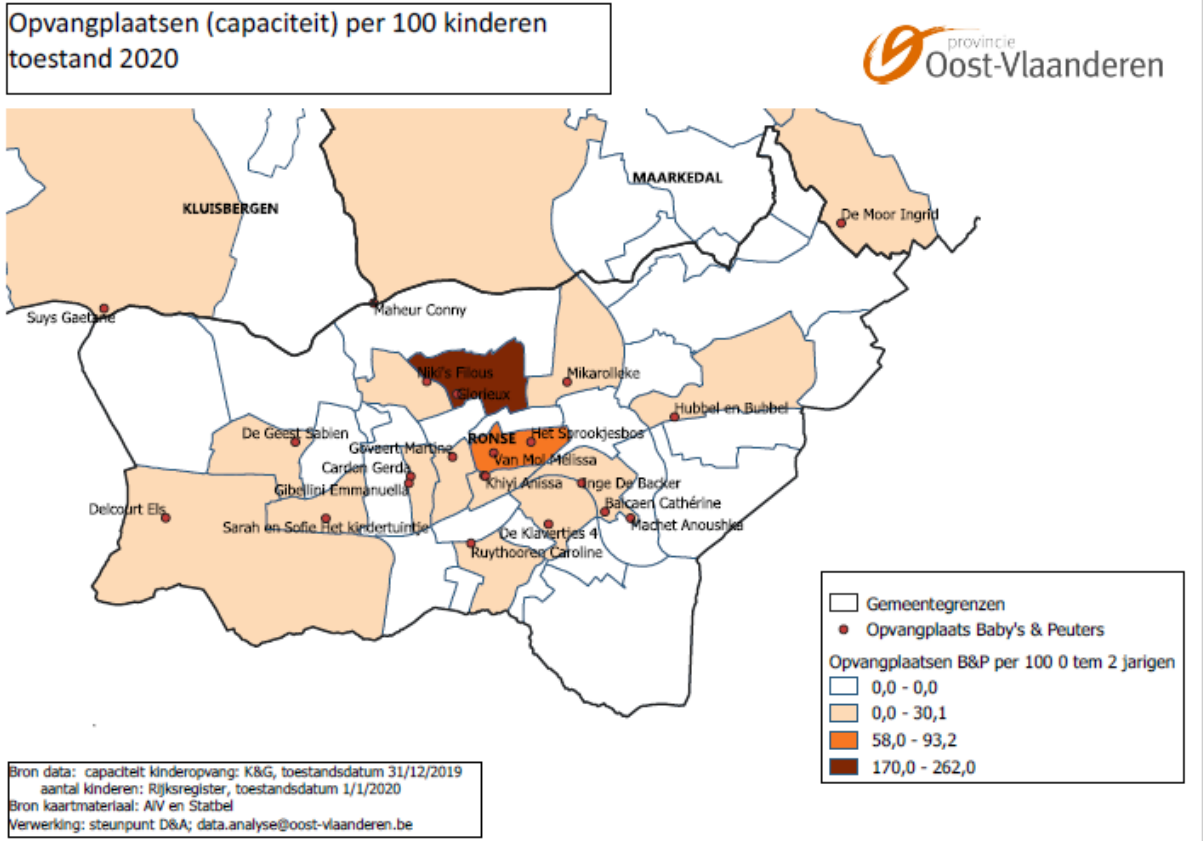

Bijlage 2 : Per wijk het aantal kinderen van 0 t.e.m. 2 jr versus het aantal opvangplaatsen in Ronse voor babys ' en peuters in die wijk

Bron : <https://provincies.incijfers.be/databank>

111 plaatsen KO

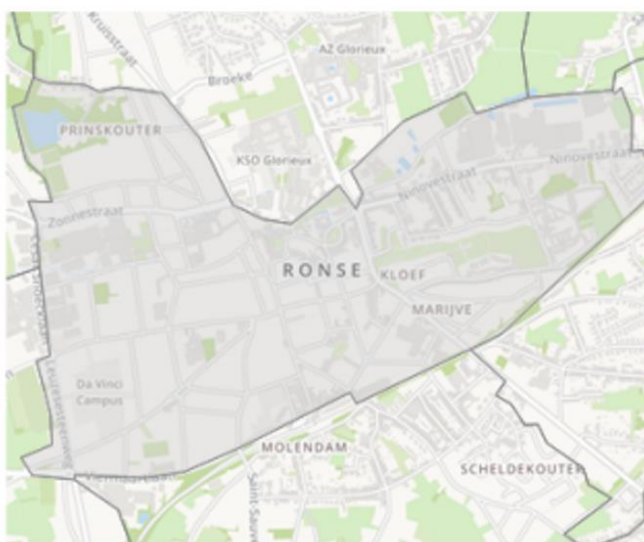

45041A0 (Ronse)	
TOTALE BEVOLKINGSCIJFERS	
Officiële statistiek totale bevolking (2020)	9.217
Inwoners volgens rijksregister (2020)	9.192
Evolutie bevolking (index 2011 = 100)	122,7
Aantal inwoners per km² (2020)	3.629
GESLACHT EN LEEFTIJD (2020)	
Mannen	4.448
Vrouwen	4.744
0-2 jaar	302
3-5 jaar	356
6-11 jaar	767
12-17 jaar	743
18-24 jaar	777
25-49 jaar	2.735
50-64 jaar	1.599
65-79 jaar	1.239
80-... jaar	674
Evolutie (index 2011 = 100)	
Evolutie 0-17 jaar	141,8
Evolutie 18-64 jaar	117,8
Evolutie 65-... jaar	117,9
Evolutie 80-... jaar	151,5

31 plaatsen KO

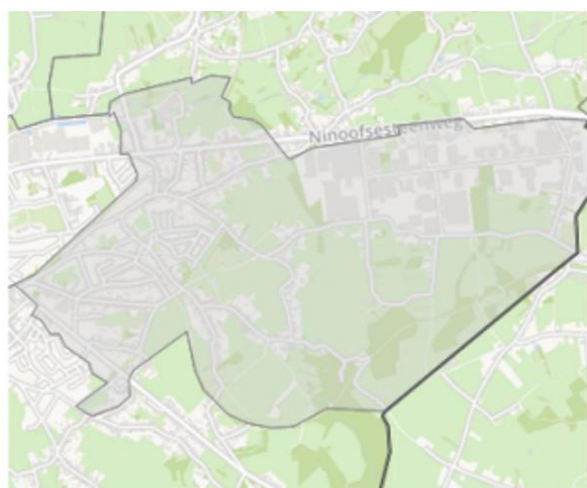

45041A1 (Ronse)	
TOTALE BEVOLKINGSCIJFERS	
Officiële statistiek totale bevolking (2020)	3.517
Inwoners volgens rijksregister (2020)	3.486
Evolutie bevolking (index 2011 = 100)	104,2
Aantal inwoners per km² (2020)	742
GESLACHT EN LEEFTIJD (2020)	
Mannen	1.722
Vrouwen	1.764
0-2 jaar	122
3-5 jaar	133
6-11 jaar	296
12-17 jaar	263
18-24 jaar	293
25-49 jaar	1.108
50-64 jaar	597
65-79 jaar	508
80-... jaar	166
Evolutie (index 2011 = 100)	
Evolutie 0-17 jaar	109,1
Evolutie 18-64 jaar	93,9
Evolutie 65-... jaar	142,2
Evolutie 80-... jaar	137,2

4 plaatsen KO

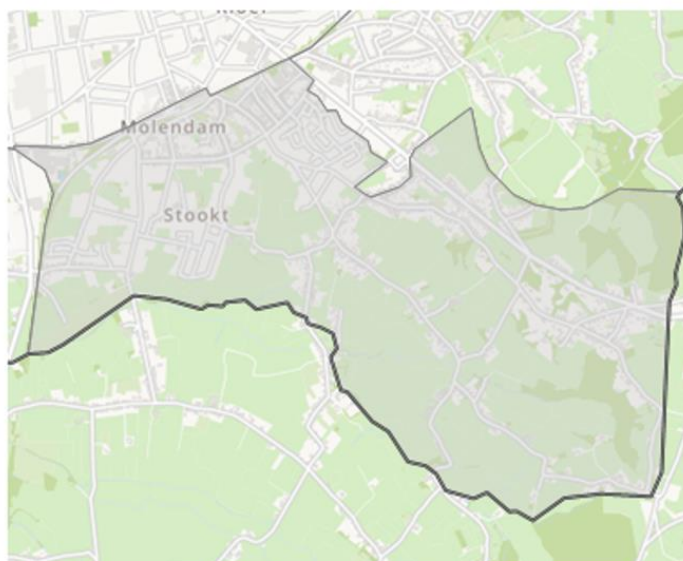

45041A3 (Ronse)	
TOTALE BEVOLKINGSCIJFERS	
Officiële statistiek totale bevolking (2020)	5.701
Inwoners volgens rijksregister (2020)	5.649
Evolutie bevolking (index 2011 = 100)	111,4
Aantal inwoners per km² (2020)	1.044
GESLACHT EN LEEFTIJD (2020)	
Mannen	2.750
Vrouwen	2.899
0-2 jaar	184
3-5 jaar	246
6-11 jaar	502
12-17 jaar	500
18-24 jaar	445
25-49 jaar	1.789
50-64 jaar	1.073
65-79 jaar	656
80-... jaar	254
Evolutie (index 2011 = 100)	
Evolutie 0-17 jaar	129,4
Evolutie 18-64 jaar	105,8

193 plaatsen KO

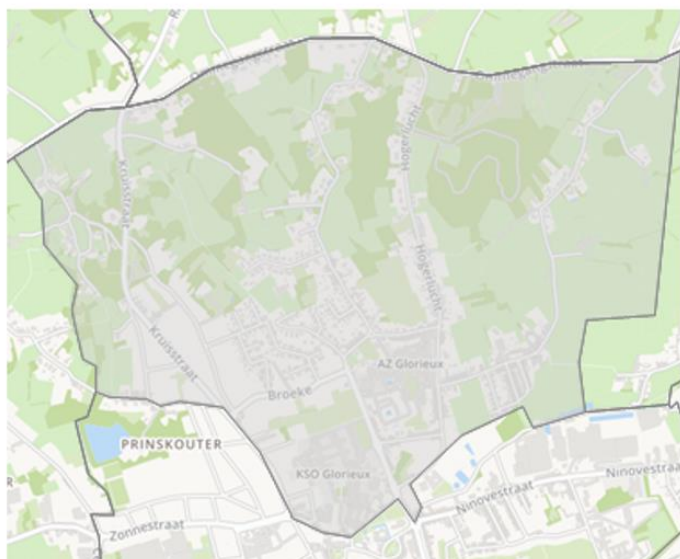

45041A6 (Ronse)	
TOTALE BEVOLKINGSCIJFERS	
Officiële statistiek totale bevolking (2020)	3.439
Inwoners volgens rijksregister (2020)	3.444
Evolutie bevolking (index 2011 = 100)	111,9
Aantal inwoners per km² (2020)	963
GESLACHT EN LEEFTIJD (2020)	
Mannen	1.696
Vrouwen	1.748
0-2 jaar	94
3-5 jaar	117
6-11 jaar	303
12-17 jaar	249
18-24 jaar	253
25-49 jaar	983
50-64 jaar	712
65-79 jaar	454
80-... jaar	279
Evolutie (index 2011 = 100)	
Evolutie 0-17 jaar	116,1
Evolutie 18-64 jaar	108,8
Evolutie 65-... jaar	116,2
Evolutie 80-... jaar	150,8

21 plaatsen KO

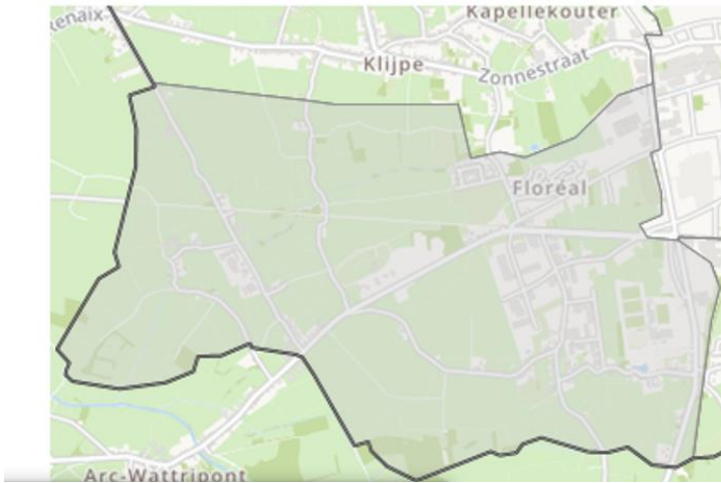

45041A4 (Ronse)	
TOTALE BEVOLKINGSCIJFERS	
Officiële statistiek totale bevolking (2020)	1.350
Inwoners volgens rijksregister (2020)	1.357
Evolutie bevolking (index 2011 = 100)	97,9
Aantal inwoners per km² (2020)	256
GESLACHT EN LEEFTIJD (2020)	
Mannen	663
Vrouwen	694
0-2 jaar	72
3-5 jaar	49
6-11 jaar	107
12-17 jaar	100
18-24 jaar	107
25-49 jaar	402
50-64 jaar	265
65-79 jaar	189
80-... jaar	66
Evolutie (index 2011 = 100)	
Evolutie 0-17 jaar	105,5
Evolutie 18-64 jaar	90,5
Evolutie 65-... jaar	115,9
Evolutie 80-... jaar	146,7

7 plaatsen KO

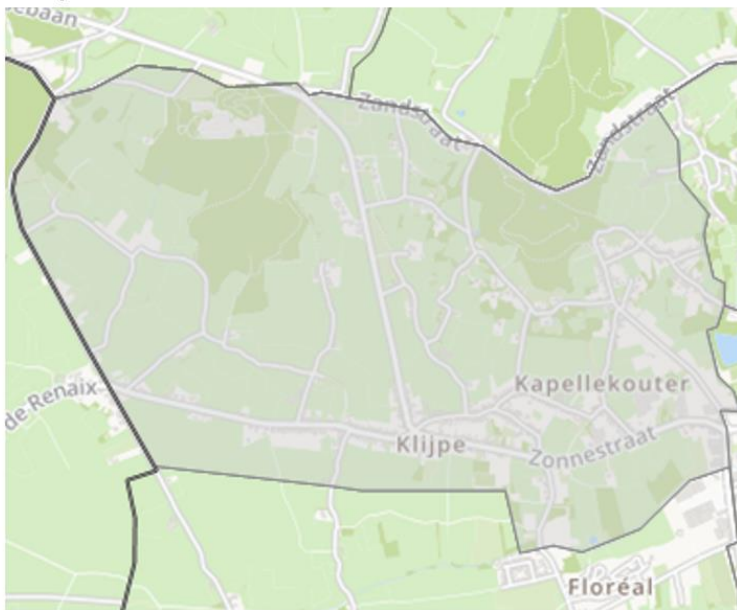

45041A5 (Ronse)	
TOTALE BEVOLKINGSCIJFERS	
Officiële statistiek totale bevolking (2020)	1.551
Inwoners volgens rijksregister (2020)	1.507
Evolutie bevolking (index 2011 = 100)	102,4
Aantal inwoners per km² (2020)	276
GESLACHT EN LEEFTIJD (2020)	
Mannen	757
Vrouwen	750
0-2 jaar	51
3-5 jaar	54
6-11 jaar	113
12-17 jaar	119
18-24 jaar	99
25-49 jaar	462
50-64 jaar	336
65-79 jaar	197
80-... jaar	76
Evolutie (index 2011 = 100)	
Evolutie 0-17 jaar	108,8
Evolutie 18-64 jaar	99,7
Evolutie 65-... jaar	103,4
Evolutie 80-... jaar	138,2

29 plaatsen KO

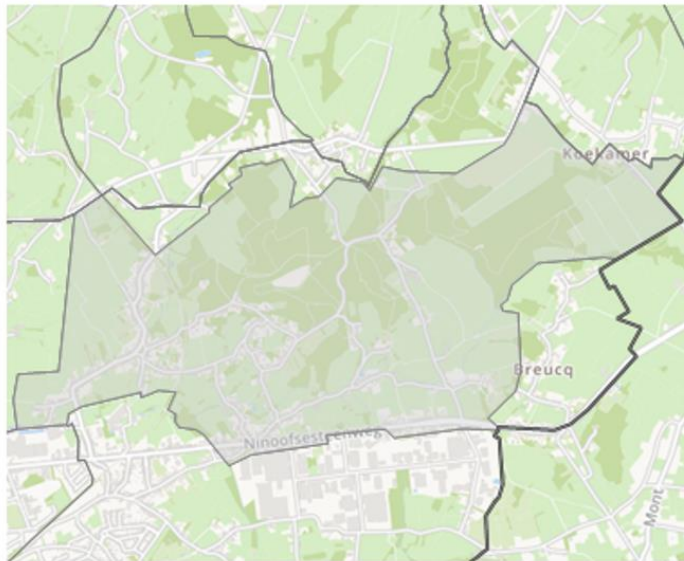

45041A7 (Ronse)	
TOTALE BEVOLKINGSCIJFERS	
Officiële statistiek totale bevolking (2020)	1.247
Inwoners volgens rijksregister (2020)	1.234
Evolutie bevolking (index 2011 = 100)	106,5
Aantal inwoners per km² (2020)	211
GESLACHT EN LEEFTIJD (2020)	
Mannen	620
Vrouwen	614
0-2 jaar	43
3-5 jaar	43
6-11 jaar	104
12-17 jaar	90
18-24 jaar	113
25-49 jaar	408
50-64 jaar	265
65-79 jaar	120
80-... jaar	48
Evolutie (index 2011 = 100)	
Evolutie 0-17 jaar	116,7
Evolutie 18-64 jaar	109,6
Evolutie 65-... jaar	83,2
Evolutie 80-... jaar	94,1

0 plaatsen KO

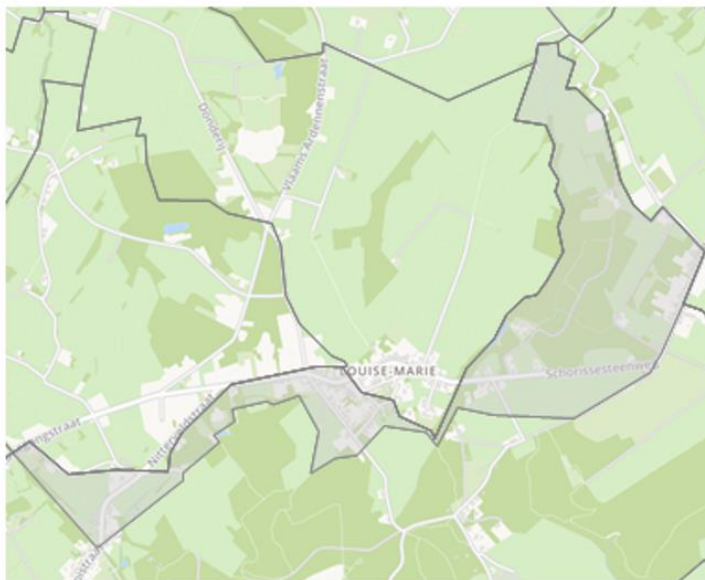

45041A8 (Ronse)	
TOTALE BEVOLKINGSCIJFERS	
Officiële statistiek totale bevolking (2020)	260
Inwoners volgens rijksregister (2020)	254
Evolutie bevolking (index 2011 = 100)	108,1
Aantal inwoners per km² (2020)	235
GESLACHT EN LEEFTIJD (2020)	
Mannen	135
Vrouwen	119
0-2 jaar	7
3-5 jaar	7
6-11 jaar	16
12-17 jaar	12
18-24 jaar	31
25-49 jaar	70
50-64 jaar	60
65-79 jaar	36
80-... jaar	15
Evolutie (index 2011 = 100)	
Evolutie 0-17 jaar	100,0
Evolutie 18-64 jaar	103,9
Evolutie 65-... jaar	134,2

0 plaatsen KO

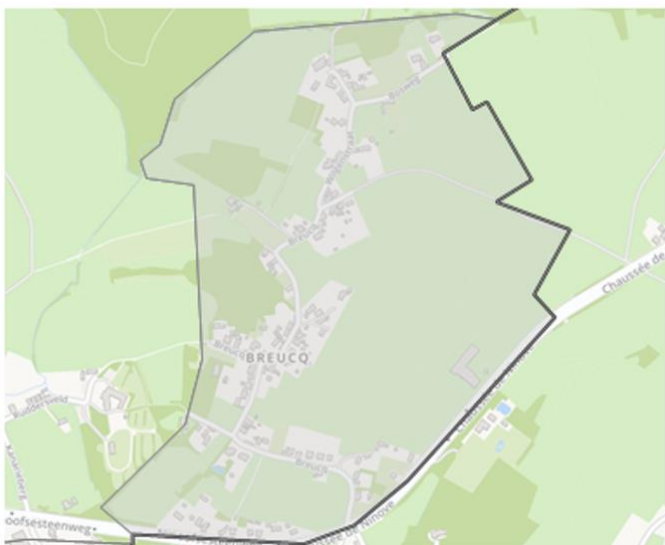

45041A2 (Ronse)	
TOTALE BEVOLKINGSCIJFERS	
Officiële statistiek totale bevolking (2020)	184
Inwoners volgens rijksregister (2020)	186
Evolutie bevolking (index 2011 = 100)	129,2
Aantal inwoners per km ² (2020)	239
GESLACHT EN LEEFTIJD (2020)	
Mannen	95
Vrouwen	91
0-2 jaar	x
3-5 jaar	x
6-11 jaar	16
12-17 jaar	14
18-24 jaar	14
25-49 jaar	56
50-64 jaar	47
65-79 jaar	20
80-... jaar	11
Evolutie (index 2011 = 100)	
Evolutie 0-17 jaar	131,0
Evolutie 18-64 jaar	115,8